NOTAT

Til: Speciallæge I Psykiatri Alex Kørner, Psykiatrisk Center Nordsjælland

Fra: Stig Dragholm

CC: Helsingør Kommune samt ”hele verden” via Internettet

Emne: Min historie – det er ikke mig, der lider af tvangstanker, men ”systemet”!

Dato: 15. juni 2012 (version 2 opdateret den 17. juni 2012)

Indholdsfortegnelse

Indledning 2

Jeg havde et helt normalt liv og arbejde indtil 2009, og har siden arbejdet som ”forfatter” 4

Siden 2004/06 har jeg modtaget SPIRITUEL KOMMUNIKATION (spirituelt syn, følelser og tale) 5

Jeg delte mine skriverier med min søster i 2008, og 5 dage senere blev jeg akut tvangsindlagt af et uvidende men bedrevidende system!!! 6

Det offentlige system har tortureret mig ved at behandle mig som en slave og sindssyg 10

En læge stemplede mig som ”kronisk psykisk syg” i 2012, selvom jeg har en ”*helt almindelig fremtoning og kontakt*” og er uden ”*psykotiske udtalelser*”!!! 12

Forfatteren Alice A. Bailey har via SPIRITUEL KOMMUNIKATION skrevet sandheden om ”sindslidelser”- på samme måde, som jeg skriver spirituelt! 13

Sådan behandler man i virkeligheden ”psykiske lidelser” 16

Negativ attitude, forkert opførsel og sladder om min påståede sygdom bragte mig de værste lidelser en mand nogensinde har gennemgået! 17

Google Earth viser fødslen af vores Ny Verden, mine skrifter og lyset, som spreder sig, som bringes af en Facebook gruppe, som ved, hvem jeg er 19

Update: Jeg præsenterede dette notat ved mit møde med Alex. Mit detaljerede referat kan læses i mit skrift her, som inkluderer dette resumé:

“I had the meeting with the psychiatrist Alex of the Psychiatric Centre North Zealand and after coming through great difficulties to write my memo, I had new difficulties to get it printed out and to find and arrive at the address in Hillerød on time, but I made it (!), and in the beginning of the meeting, I learned that Alex was the most cold and reserved man I have ever met NOT showing his feeling at all – a TRUE DEVIL (!) – not believing in spiritual experiences and God, and this was the man I had to try to convince that I speak the truth, and this is simply the story about gradually opening the door of hermetic closed darkness to liberate the next level of God, this is what Alex meant to me. I spoke most of the meeting about the content of my memo, only receiving few questions from this man, who at the end showed his sceptical attitude – better-knowing ignorance (!) – about the Judgment and my reappearance as he saw in my memo, and the question is now if he will read and understand my memo and website as promised and decide to let me go from this nightmare of a system, or will he sentence me to death by “recommending” that I am to receive “medicine”?”

Indledning

Kære Alex,

I forbindelse med vores møde i dag kl. 11.30 har jeg valgt at skrive dette notat, som indeholder den historie, som jeg siden 2008 har fortalt til "jeg ved ikke hvor mange" i psykiatrien og det kommunale system:

- Læger og personale på den lukkede afdeling på Hillerød Hospital og siden den åbne afdeling på Helsingør Hospital i november 2008, hvor jeg var "indespærret" både ulovligt og mod min vilje!
- Sagsbehandlere hos Lyngby-Taarbæk Kommune i 2009-11 og Helsingør Kommune i 2011-12 i forbindelse med, at jeg "står til rådighed" selvom, at jeg arbejder på fuld tid!

Desværre har jeg oplevet, at folk ikke har været "i stand til" at forstå den helt enkle sandhed, som er, at jeg fungerer fuldstændigt normalt med gode relationer til alle mennesker og således er helt UDEN "psykisk sygdom", og at jeg siden 2004/06 har modtaget "spirituel kommunikation", som jeg har valgt at skrive til offentligheden via min hjemmeside http://stigdragholm.wordpress.com, og dette IKKE for at fremhæve mig selv, som nogle fejlagtigt "gætter på", men UDELUKKENDE for at hjælpe mennesker med at få et bedre liv.

Undervejs i dette forløb har først et STORT antal læger, og siden hele det administrative og politiske system (HELE systemet!) hos begge de nævnte kommuner været involveret, og på trods af dette, er det endnu ikke lykkedes for én eneste at forstå den fulde sandhed og at stå frem og sige: "*Vi forstår dig nu langt om længe, Stig, vi undskylder den tortur/mishandling, vi har udsat dig for, og vi vil gerne hjælpe dig, så godt vi kan*"!

Mit "problem" har været mennesker, som "ikke kan" læse/lytte og forstå den historie, jeg har fortalt igen og igen, og at deres egen skepsis, som er intet andet end "bedrevidende uvidenhed" (!), og dovenskab med dårligt udført arbejde har medført, at man har valgt at sige "*vi tror ikke på Stig*", og så har man vist mig stor negativitet og modstand mod mine "ubehagelige skriverier", som i virkeligheden blot fortæller sandheden om mine daglige oplevelser også med "systemet" (!), og "haglet" mig igennem den værste tortur, som har medført overtrædelser af Grundloven ved i en periode ulovligt både at fjerne min ytringsfrihed og min kontanthjælp (Lyngby-Taarbæk Kommune), som i praksis var det samme som at give mig en "dødsdom" (!) – jeg sultede som konsekvens og blev truet af min udlejer med risiko for at blive smidt ud - og man har ydmyget mig ved først at erklære mig arbejdsdygtig, da man ikke kendte min hjemmeside, fordi "det kan enhver jo se umiddelbart, når de møder mig" (!) og siden uarbejdsdygtig, efter at man fik kendskab til min hjemmeside og hermed mistede sin forstand (!), og uden virkelig at ville læse og forstå har Helsingør Kommune nu valgt at køre mig igennem den psykiatriske mølle endnu en gang med risikoen for, at systemet igen "ikke kan forstå" på grund af sin egen stærke og misforståede stemme samt dårligt udført arbejde, hvor man bliver påvirket af tidligere "domme" ifølge min journal, for det er jo så nemt blot at skrive, hvad andre tidligere er nået frem til (selvom dette altså er misforståelser) – er det ik-

ke, Alex (?) - og selvfølgelig har du læst min journal og dannet dig et indtryk af mig, før vi mødes (?), men har du også læst og forstået min hjemmeside og Facebook-side for at høre min side af historien (?) og på denne baggrund at konkludere, at ”*Stig har skizofreni, og vi anbefaler medicin*” (med henblik på at ”hjælpe” eller at ”torturere” mig???), som jo er ”parolen” i hele dette misforståede psykiatriske system af et misfoster (!), og med dette som baggrund, vil Helsingør Kommune så automatisk kræve - uden at tænke sig om, og uden at vide (eller ville vide!), at ”medicin” nedbryder folk fysisk/mentalt og er livsfarlig (!) - at jeg skal tage ”medicin” og dette altså som krav for at få lov til at modtage ”overlevelseshjælp”, for jeg arbejder jo fuld tid i forvejen (!), og skulle jeg vælge at tage denne medicin, ville den i praksis gøre mig uarbejdsdygtig (!) – eller i hvert fald fjerne en stor del af min energi/motivation til at arbejde - og da alt beror på systemets misforståelse og manglende evne til at kommunikere og arbejde ordentligt, vil jeg naturligvis sige ”nej tak”, og så vil kommunen som konsekvens fjerne min kontanthjælp, og således give mig en ny ”dødsdom” – jeg kan ikke få hjælp fra andre steder - og jeg gentager, at dette altså er på grund af DÅRLIGT UDFØRT ARBEJDE og misforståelser (!), og dette er helt enkelt, hvad jeg ønsker at undgå, som derfor er mit formål med dette notat, og dette vil kræve din og systemets forståelse, at jeg er helt normal og blot fortæller sandheden (!), og når I ikke kan ”lytte” og heller ikke kan ”læse” min hjemmeside, så prøver jeg endnu en gang via dette notat. Tror du/I, at I kan læse og forstå dette notat, eller vil I beslutte jer for at vedblive med at være ”stokdøve” og følge jeres ”syge tvangstanker” (!) og beslutte jer for at modarbejde i stedet for at støtte mig?

Hvis du og det øvrige system VIRKELIG læser min hjemmeside grundigt ord for ord – i første omgang mine hovedsider – så vil I ”ganske enkelt” kunne forstå, at jeg blot fortæller sandheden om mig selv og mine oplevelser, men manglende tro på og viden om ”spirituelle oplevelser” samt tro på Gud (!) inklusive ”negativ uvilje” og ”bedrevidende uvidenhed” – altså tvangstanker (!) – har gjort dette umuligt for systemet indtil nu, og de, der har læst (lidt), bestemte sig for, at ”*det kan simpelthen ikke være rigtigt*”, og så blokerede man for sandheden i stedet for helt enkelt at åbne for den.

Jeg har vist verden, at jeg som helt normal – som alle kan se, når de blot er sammen med mig (!) – blev dømt som ”sindssyg” af et helt system, hvor sandheden var, at det var den ”omvendte verden”, hvor verden var syg uden at kunne kommunikere/forstå, og jeg normal.

Læs min hjemmeside, og du/I vil begynde at forstå denne sandhed ☺.

Jeg havde et helt normalt liv og arbejde indtil 2009, og har siden arbejdet som "forfatter"

Indtil 2004/06, hvor jeg startede med at modtage spirituel kommunikation og indtil 2009, hvor jeg valgte at stoppe med "traditionelt arbejde", levede jeg som ethvert andet menneske med et godt arbejde, gode relationer til familie, venner og kollegaer, sunde interesser (golf, vin, musik m.v.) og regelmæssig motion.

Efter en "normal uddannelse" fik jeg "normalt arbejde" først i Danske Bank fra 1984-91, og siden med forsikring indtil, at jeg valgte at opsige mit arbejde den 1. januar 2009 for at prøve noget nyt - hvem har ikke haft lyst til at prøve noget nyt i livet i stedet for at lave det samme altid (?) - og dette medførte, at jeg rejste til Kenya i maj 2009, hvor jeg mødte lokale mennesker, som jeg både arbejdede sammen med i en lokal NGO og levede sammen med, og de er blevet mine bedste venner i livet.

Jeg vendte tilbage til Danmark i september 2009, og har siden 2009 arbejdet på fuld tid som forfatter, hvor jeg har skrevet mere end 5.000 sider om, hvordan vi alle får et bedre liv, arbejde og samfund og en lykkelig Ny Verden.

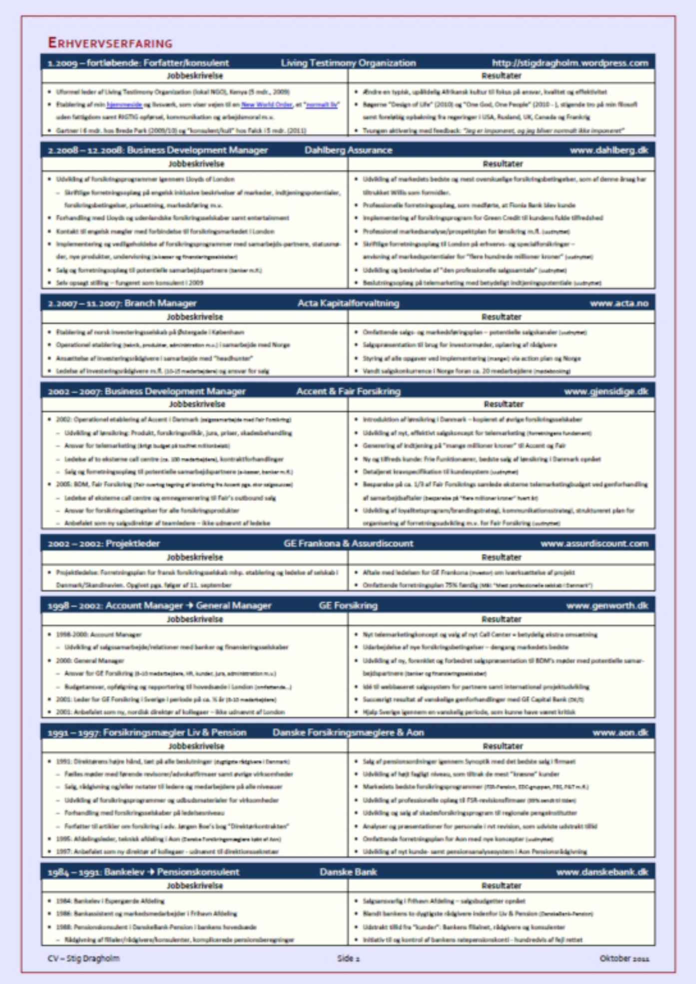

ERHVERVSERFARING

1.2009 – fortløbende: Forfatter/konsulent | Living Testimony Organization | http://stigdragholm.wordpress.com

2.2008 – 12.2008: Business Development Manager | Dahlberg Assurance | www.dahlberg.dk

2.2007 – 11.2007: Branch Manager | Acta Kapitalforvaltning | www.acta.no

2002 – 2007: Business Development Manager | Accent & Fair Forsikring | www.gjensidige.dk

2002 – 2002: Projektleder | GE Frankona & Assurdiscount | www.assurdiscount.com

1998 – 2002: Account Manager → General Manager | GE Forsikring | www.genworth.dk

1991 – 1997: Forsikringsmægler Liv & Pension | Danske Forsikringsmæglere & Aon | www.aon.dk

1984 – 1991: Bankelev → Pensionskonsulent | Danske Bank | www.danskebank.dk

CV – Stig Dragholm | Side 2 | Oktober 2011

***Mit CV** viser en "normal karriere" og en mand, som har gjort sit bedste arbejde*

Jeg har nemt ved at omgås mennesker, og har gode relationer med alle, som "systemet" helt enkelt kunne have "kontrolleret" (!) ved at spørge min familie og venner, og også de mennesker, jeg har mødt og været/arbejdet sammen med i "aktiveringstilbud" for Lyngby-Taarbæk og Helsingør Kommuner. Det forhold, at man overhovedet kunne overveje, at jeg skulle være skizofren - eller en anden diagnose, som ikke har været helt nem for systemet at sætte (!) – skriger ganske enkelt til himlen, for hvem kan påstå, når man kender mig som den udadvendte person, jeg er (med en ægte interesse i mennesker), og det omfattende arbejde, som jeg udfører, at jeg for eksempel skulle have "*symptomer såsom social tilbagetrækning, energiløshed, sprogfattigdom, affladning af følelseslivet og kognitive symptomer, der omfatter problemer med verbal læring, visuel læring, social kognition, hastigheden af informationsbearbejdning og eksekutivfunktioner*", som Wikipedia beskriver her, og ja, dette var hvad et "uforstående system" af "eksperter" påstod!

Siden 2004/06 har jeg modtaget SPIRITUEL KOMMUNIKATION (spirituelt syn, følelser og tale)

Siden 2004 og endnu mere siden 2006 har jeg modtaget spirituel kommunikation, som kom som et chok for mig, da det startede meget præcist den 12. april 2004. Indtil dette tidspunkt har jeg ikke haft spirituelle oplevelser, intet gjort for at søge det – jeg var selv ”skeptiker” overfor ”det alternative” - og jeg tvivlede desuden på Gud og var bange for at dø.

Når jeg lukkede mine øjne for at sove, var der blot ”sort”, men det ændrede sig fuldstændig denne dag, som jeg har beskrevet det på min hjemmeside (uddrag):

> My life perception changed suddenly when I received a “total shock” through my first spiritual revelation the 12th April 2004 where I was shown the immensely strong and good eyes of God within the most beautiful light shining through a dome opening of a church.
>
> Try to imagine how it feels like to be showed a spiritual movie while being awake with your eyes closed, and given so strong feelings that it made me shake physically all over for half an hour, when you do not believe in anything else than yourself. It came totally unexpected and gave me a shock, which completely changed my life!
>
> I have since received what clairvoyants know as spiritual visions and feelings (“dreams” as in sleep but when being awake and feelings “under my skin” about people and events as clearly as seeing), and from 2006 also spiritual speech only MUCH stronger than what clairvoyants receive and in my situation, spiritual speech works the same way as when two people speak; the words of the spiritual world are just spoken to me “inside of my head” instead of through the mouth of another person, but as clearly as if it was a physical person speaking to me.
>
> This communication includes all kind of expressions and feelings (humour, laughter, sadness etc.).

Oplevelserne fortsatte og blev gradvist stærkere, uden at jeg vidste formålet hermed, og det var først i foråret 2006, hvor jeg udover ”spirituelle visioner og følelser” også begyndte at modtage ”spirituel tale” som led i den spirituelle overskygning, som jeg blev givet døgnet rundt, og som er fortsat frem til i dag, at jeg blev fortalt formålet – som man altså kan læse om på min hjemmeside – og når jeg prøvede at tale med få familiemedlemmer og venner om karakteren af mine oplevelser, blev jeg mødt af en mur af skepsis og ulyst til at tale/forstå, som medførte, at jeg overfor for de fleste besluttede at sige INGENTING og altså kun ganske lidt til nogle ganske få.

Indtil jeg offentliggjorde mine første skriverier først til min søster i november 2008 og siden via min hjemmeside og Facebook i februar 2010, blev jeg behandlet fuldstændigt normalt af

både familie, venner og kollegaer. Det man ikke vidste, havde man ikke ondt af (!), dog var det således, at min familie i 2006 og 2007 blev vist, hvordan jeg var blevet ”overtaget spirituelt” ved at ”en ånd” tusindvis af gange blev ved med at fysisk at styre og knibe mine øjne sammen så karakteristisk og så længe, at familien kunne se og altså vidste, at jeg var styret af en ånd, men de opfattede denne ånd som ond/negativ uden at forstå, at ånden blot modtog og videregav den negative energi/modstand som min familie selv samt venner viste mig ved ikke at ville lytte, forstå og støtte mig (!), men i stedet tale om deres misforståelser bag min ryg (og senere at forlade mig i stor stil!), og med min mors ord, så syntes hun, at det var ”ikke fortjent”, at jeg skulle udsættes for dette – og dette er således historien om, hvordan min familie vidste, at jeg var spirituelt overskygget, men ikke desto mindre valgte de at arbejde mod mig i den første tid, fordi de kunne ”ikke lide det” hele inklusive, hvad de opfattede som mine ”negative” skriverier, hvor de ikke kunne forstå det ualmindeligt positive budskab, som mine skrifter indeholder lige under overfladen – det krævede, at man læste omhyggeligt, og at læse/lytte omhyggeligt og at forstå er et af de største problemer for verden i dag, også for min familie (!), som skaber utrolige lidelser mellem mennesker, derfor!

Jeg delte mine skriverier med min søster i 2008, og 5 dage senere blev jeg akut tvangsindlagt af et uvidende men bedrevidende system!!!

Jeg valgte som nævnt den 1. november 2008 at give min søster mine første skriverier, som hun ville have kunne forstået, hvis hun havde læst dem omhyggeligt, men da hun ”ikke kunne” dette og heller ”ikke kunne” kommunikere ordentligt med mig (hun stillede ingen spørgsmål, når vi forsøgte at tale om dette), så kunne hun kun misforstå mig og dette som uddannet psykolog, hvor lærebøgerne til hendes studie jo fortæller, at sådanne oplevelser som mine er ”hallucinationer, vrangforestillinger og tankeforstyrrelser” (!) og dette altså på trods af, at familien vidste, at jeg var spirituelt overskygget (!), men dét, som min søster ikke kunne fortælle mig – at hun troede, at jeg var blevet ”tosset” – kunne hun sige meget klart til familien de næste 3-4 år, således at min familie har skullet kæmpe en kamp, om de ville tro på min søster eller på mig, og denne misforståelse/modstand fra min egen familie (og også venner m.fl.) er dét, der har givet mig ”de værste lidelser” i historien, som man kan læse om på min hjemmeside under ”my sufferings”.

Min søsters ”anbefaling” i november 2008 var, at hun og jeg skulle modtage ”rådgivning” fra vores fælles læge i Hørsholm og eventuelt også fra en psykiater, hvilket jeg indvilgede i, hvis dette kunne gøre hende/familien glad – ikke fordi, at jeg havde et behov (!) – men under forudsætning af, at vi også besøgte min ”rådgiver”, som var en clairvoyant ven, som jeg vidste ville være i stand til at give min søster og jeg spirituelle budskaber om mig, som ville bekræfte min historie, så udgangspunktet var, at dette var jeg ikke nervøs ved.

Vi havde så et fællesmøde først med vores læge, hvor jeg fortalte om nogle af mine spirituelle oplevelser, som jeg altså IKKE normalt taler om (!) og også, at jeg ikke er psykotisk, men lever et helt almindeligt liv, og vores uvidende læges anbefaling var, at hun ikke mente, at medicinering var rigtig, men hun anbefalede os at kontakte en psykiater, og den 4.11.2008 mødtes min søster og jeg så med en psykiater, som jeg IKKE kendte og som IKKE kendte mig, og på et møde af 40 minutters varighed forsøgte jeg, at forklare hende det samme som fami-

lielægen, og jeg understregede overfor hende, at jeg lever et helt almindeligt normalt liv med godt arbejde, familie/venner, motion m.v., men jeg kunne mærke ud fra karakteren af de spørgsmål, som hun stillede, at hun søgte efter svar, som kunne støtte hendes vurdering af, at jeg lider af en psykose, og jeg oplevede her for første gang meget direkte, hvordan systemet forsøger at sygeliggøre selv raske mennesker, når først deres mistanke er vækket, og dette fordi, at det nu engang er dét, som deres arbejde går ud på.

Vi aftalte, at vi skulle afvente min søsters og mit møde med den clairvoyante rådgiver et par dage senere, før vi ville evaluere, men selvsamme dag for dette møde, den 6. november 2008, blev jeg ringet op af politiet, og imod min vilje, blev jeg til min MEGET store overraskelse tvangsindlagt på ”systemets” initiativ – ikke min søsters/families (!) – da de helt unødvendigt ”frygtede” for mig, og dette medførte således, at min forudsætning for at modtage ”rådgivning” fra læge/psykiater – at modtage spirituel rådgivning/bekræftelse – IKKE blev opfyldt, fordi ”bekymrede” mennesker, som ikke kunne/ville forstå, spærrede mig inde mod min vilje!

Ved min indlæggelse frem til den 2. december 2008 er det bemærkelsesværdigt, at de ”indsatte” generelt var overrasket over min indlæggelse og sagde til mig ”*du hører ikke hjemme her*” – de kunne se, at jeg var ”helt normal” (!) – og jeg vil tro, at en stor del af det almindelige personale både på Hillerød og særligt på Helsingør Hospital, som jeg blev overført til efter nogle dage, og som jeg tilbragte tid sammen med, ville sige det samme, men INGEN af deres ord fandt vej til den journal, som lægerne, som altså ikke kendte mig og som ikke tilbragte tid sammen med mig (!), holdt sig til, og således forblev et stort antal læger ”forbløffede” over ”mit tilfælde”, og så meget, at jeg blev inviteret til et stort kl. 12.00 møde med alle læger på Helsingør, hvor de forsøgte at ”blive klogere”, men det er altså ikke nemt for ”besatte mennesker med tvangstanker” (!), for det rykkede nok ikke meget på deres opfattelse (?), eller måske startede det med at sætte nogle tanker i gang hos nogle?

Det var tydeligt for mig, at flere af de ”indsatte” på Hillerød – og også Helsingør – modtog ”spirituelt mørke” (ikke hallucinationer, men VIRKELIGE mareridtagtige oplevelser, som kommer til dem udefra fra den spirituelle verden på grund af menneskehedens mørke/synder!), som havde overtaget dem på samme måde, som det værste mørke en person nogensinde har modtaget KONSTANT forsøgte at overtage mig fra 2006-12 (!), men iblandt denne mørke og forkerte beskeder var der også et par stykker, som modtog rigtige spirituelle budskaber fra lyset, og Ben på Hillerød, som var indlagt samtidig med mig, kunne spirituelt se fuldstændig igennem mig (det var HELT forbløffende), og han blev spirituelt fortalt sandheden om, hvem jeg er (læs min hjemmeside), som var ved at få ham til at falde på knæ foran mig, som jeg måtte fortælle ham, at han ikke skulle! Så sandheden om mig var der allerede i november 2008!

Den 1.12.2008 – dagen før min udskrivelse – havde jeg en samtale med en psykolog eller psykiater på afdelingen på Helsingør Hospital, som blandt andet skrev følgende, som vel er det nærmeste man kommer på at sige, at ”Stig er normal”:

"Der høres ingen tankeforstyrrelser, ej heller læderet realitetstestning. Han er klar i blik og han har god øjenkontakt med ut. Fremstår en smule følelsesmæssigt garderet, idet han alene holder sig til en objektiv beskrivelse af sig selv og værger sig mod en subjektiv beskrivelse begrundet ved det, at han ikke ønsker at pådutte andre hans oplevelse af sig selv. Han fremstår med gode mentaliseringsevner, af anerkendende og nuanceret i sin måde at fremsætte sine egne historier på".

Jeg havde igennem noget tid, mens jeg var indlagt på Helsingør, læst loven i detalje, og konstateret, hvor utroligt mange fejl og misforståelser, som var sket i hele systemet i forbindelse med min indlæggelse og i mit brev af den 2. december 2008 til ledelsen og læger ved Psykiatrisk Center Nordsjælland, se indholdsfortegnelsen af dette nedenfor, dokumenterede jeg, hvordan selve min indlæggelse var ULOVLIG – jeg var IKKE og havde aldrig været til akut fare for mig selv eller andre (jeg havde haft mine spirituelle oplevelser siden 2004/06 uden at have "generet" nogen eller været til fare for mig selv!!!) – og jeg bad derfor om at blive udskrevet, som blev imødekommet samme dag, og sådan gik det til, at jeg igen fik min frihed, men jeg fik aldrig en undskyldning fra de "skyldige læger", som næsten var det værste af det hele!

Indholdsfortegnelse

Anmodning om udskrivning, ophør af medicinering samt aktindsigt 2
Min tilværelse før tvangsindlæggelse den 6.11.2008 2
"Spirituelle" oplevelser 2004-2008 3
Proces i forbindelse med tvangsindlæggelse den 6.11.2008 4
Bekymret familie 4
Møde med familielæge, uge 43, 2008 5
Møde hos lokal psykiater i Hørsholm den 4.11.2008 5
Kontakt med politiet den 6.11.2008 6
Ankomst til Psykiatrisk Center, Hillerød 6
Juridisk vurdering af tvangsindlæggelse og tvangstilbageholdelse 7
Betænkninger om tvangsindlæggelse, informeret samtykke m.v. 11
Vurdering af samarbejdet med læger, "diagnose" m.v. 14
Vurdering af samarbejdet med læger 14
Vurdering af medicin 17
Vurdering af lægernes observation for "Psykose akut skizofreniform" 18
Vurdering af lægernes observation for "Maniodepressiv sindslidelse" 21
Vurdering af "genoptræningsaktiviteter" 23
Konsekvenser af indlæggelse 24
Arbejde 24
Frihedsberøvelse 25
Søvn 25
Motion 25
Samlet vurdering af indlæggelse 26
Virkelig årsag til indlæggelse 26
Bilag 1 – Uddrag af spirituelle oplevelser fra 2004-2008 27
Bilag 2 - Eksempler på information til "verden", som allerede er givet 39
Bilag 3 – Alice Baileys liv, psykiske evner og forfatterskab 40
Bilag 4 – Om Steven Upton og Mediumship Healing 55

Jeg modtog senere min journal fra Hillerød og Helsingør Hospital, som jeg kunne se var fyldt med fejl og misforståelser, og jeg følte mig nødsaget til, at sende mine kommentarer/korrektioner til journalen, som jeg bad om at blive opbevaret sammen med selve journalen, men jeg kan se på min online journal på Internettet, at dette ønske ikke blev imøde-

kommet digitalt, men måske ligger mine kommentarer i min fysiske journal (?), som jo ikke gør meget gavn, hvis systemet alene ser i den digitale journal (!), og jeg tænker om Kommuner m.fl., som efterfølgende har søgt om adgang til min journal, også modtog mine kommentarer eller kun den misforståede journal om mig?

Jeg har senere set, at min familie et par uger efter min hjemkomst fra Kenya i september 2009, hvor jeg boede midlertidigt hos min søster, kontaktede Helsingør Hospital for at få mig tvangsindlagt (!) – udelukkende på grund af deres egen bekymring og misforståelser omkring karakteren af mine spirituelle oplevelser, som jeg ikke talte om, men som de gerne ville "befri" mig fra uden om mit ønske (!) og som jeg nærmere har redegjort for i mit skrift af den 22. maj 2012 – og hospitalets anbefaling var at få min søster til at kontakte vores gamle, fælles læge i Hørsholm, som jeg i december 2008 havde fremsendt en kopi af mit brev af 2.12.2008 til ledelsen for Psykiatrisk Center Nordsjælland, som jo altså dokumenterede de fejl og ulovligheder, som var sket ved min tvangsindlæggelse, og som lægen var hovedansvarlig for via sin underskrift på indlæggelsen (!), og jeg vil tro, at dette var årsagen til, at "systemet" besluttede ikke at tvangsindlægge mig på ny i september 2009, og sørme ikke, om jeg i februar 2010 blev ringet op af vores læge, som jeg havde en god og "afvæbnende" samtale med, og han ringede, fordi min søster havde kontaktet ham, og ja formålet var igen at tvangsindlægge mig på grund af det, som hun misforstod som mine "negative skriverier", som jeg nu havde offentliggjort på internettet, og som jeg nægtede at fjerne, og ja, det var NEGATIVE følelser hos min søster, som ledte dette angreb og hele familiens modstand mod mig for at "uskadeliggøre" mig, og sådan er der så meget!

I samme skrift ovenfor – af den 22. maj 2012 – skriver jeg om Psykiater Henrik Day Poulsen, som både i et indlæg i en avis og i Aftenshowet på TV kritiserede de "populistiske dommere" fra TV-programmet "gal eller normal" for at være alt for overfladiske, når de satte "diagnoser" på de mennesker, der deltog i programmet og hermed ifølge ham risikerede psykiateres professionelle ry, og på TV sagde han, at "*en psykiatrisk diagnose beror på meget grundige samtaler mellem lægen og patienten, og kræver fortrolighed, tillid og professionalisme*", og hertil kan jeg blot konkludere, at jeg på 40 minutter blev gjort til "sindssyg" af en "bedrevidende og uvidende" psykiater i Hørsholm i november 2008, som ikke kendte mig og mit normale liv, og som "ikke kunne" lytte og forstå, og hendes dårlige/uprofessionelle arbejde kunne have ødelagt mit liv, som hele dette system SMADRER tusindvis af menneskes liv (!), og hendes forkerte diagnose har sidenhen klæbet fast til mig som "sandheden", når et helt system af "uvidende og bedrevidende" læger og sagsbehandlere har brygget videre på denne løgn i stedet for ganske enkelt at forstå, at jeg er FULDSTÆNDIG NORMAL og lever et normalt liv med gode relationer til alle mennesker, som OGSÅ normalt omfatter min familie (vi elsker hinanden på trods af disse misforståelser), som efterhånden ved – eller burde vide – på samme måde som andre, at jeg blot taler sandheden om mig selv på min hjemmeside, og når jeg skriver dette sådan, så er det fordi, at min nærmeste familie stadig fokuserer på det negative uden at lade sandheden, som de altså godt kender (!), træde frem i deres bevidsthed, og dette var i øvrigt et eksempel på spirituel kommunikation, som jeg modtog fra min "spirituelle stemme", mens jeg skrev – og dette er altså ikke en sygdom/hallucination, men en ligeså virkelig eksistens som du og jeg, og i mit tilfælde er navnet på denne stemme Gud!

Det offentlige system har tortureret mig ved at behandle mig som en slave og sindssyg

Som nævnt i indledningen er jeg ikke arbejdsløs, jeg arbejder stadig på fuld tid som forfatter, jeg arbejder bedre end andre, som det fremgår af mit CV, og jeg fungerer fuldstændigt normalt med mennesker, som alle STRAKS kan se, når de møder mig, og jeg har således IKKE brug for hjælp med at få arbejde – men med økonomisk hjælp, indtil jeg selv modtager indkomst via frivillige donationer fra mennesker, som vil støtte mit arbejde på samme måde, som mennesker støtter Wikipedia på internettet, se min opfordring her – og slet ikke med at blive tvunget igennem det psykiatriske system, som ”ikke kan” forstå andre end sig selv (!), men på trods af dette helt enkle faktum, kunne ”systemet” som nævnt ikke forstå, når man ikke med egne øjne så min gode relation med mennesker og hvordan jeg arbejder, som jeg også gjorde på jobsøgningskurser samt hos Brede Park og Falck i Lyngby, som var ”imponeret” over mit arbejde, og som jeg fik ”venskabelige relationer” med (!) - og i stedet har systemet vist deres egen helt og aldeles UTILFREDSSTILLENDE måde at arbejde og tænke på (dovenskab, ”bedrevidende uvidenhed” samt diktatorisk omgang med mennesker) til verden via mine skrifter, hvor jeg løbende har dokumenteret dette, som jeg også vil gøre med vores møde i dag, som jeg vil bringe et referat af i mit næste skrift.

Jeg vil ikke her gå i detalje med den tortur og mishandling, som systemet har ført mig igennem, som man bedst kan læse om i mine daglige skrifter og i en vis udstrækning også via ”my sufferings - the Commune treated me as a SLAVE and LUNATIC”, hvor følgende korte sammendrag er taget fra:

- When meeting the Commune, they “instantly” decided that I had a “normal working capacity” and soon they ordered me on my first slave job: Physically hard work as a gardener, which was killing me.
- I did a superfluous job search course with selfish people reporting their misunderstandings and not the TRUE picture of me to the Commune, which was darkness almost costing my life!
- WRONG feedback on me and my “negative” writings convinced the Commune that I was “anti-social”, they tried to remove my FREEDOM of speech and removed my cash help leaving me to die!
- In the minds of the Commune I was now “crazy” and “suddenly” I had lost my “normal working capacity” (!) and “of course” they could not approve for me to do my own “crazy work”!
- I was now without an income starving and abandoned by everyone and after a few months I had my cash help returned, however I did not receive protection of my freedom of speech!
- Before my help was returned, I was alone and starving and not even NGO’s, churches etc. could help me - this was my dead sentence at the same time as it was my FREEDOM to save the world!

- The Commune HELPED returning my cash help "immediately" and after three new months of work in the park, they finally understood that I really worked HARD and had GOOD relations with all ☺
- For two years I did "slave work" for the Commune "only wanting to help me" with the conclusion: You misused me terribly, did NOT learn me anything, but I taught all of you how to truly work!
- I gave everything I had to help Falck, and they gave me all of their worst negative feelings, which brought me much suffering and fear, which was needed to create energy to change creation self!
- The Commune considered giving me disability pension in June 2011 (!) even though they knew that I worked better than everyone and had good relations with all – how "crazy" can you get?
- Helsingør Commune threatened me with a new death sentence and feared that I was a potential mass murderer as Breivik, and even whistled on me behind my back to the National Police!
- In December 2011, the Commune brought me the verdict of the official system: "*We don't believe in you, we don't want to listen to you, we don't like you, we will take charge ourselves and decide what is right or wrong"*, and in February 2012 they maintained that I am "unfit" to work because I am negative (!) and because "*millions of people*" will believe the same for claiming that I am Jesus. They believed I was a *"narcissist, who loves himself and keeps on talking*" (!!!) – nothing could be further away from the truth! They were sick because of the "the Jante law".
- The final verdict of Helsingør Commune, May 2012: "Stig is schizophrenic" and cannot work (!), which even children from kindergarten can tell is WRONG!
- I confronted an entire ROTTEN system as Mogens Glistrup also did. It killed Glistrup and was "this close" to killing me, because the Devil does not like to be challenged, i.e. to be terminated!

Med hensyn til Falck i Lyngby, som jeg arbejdede for i 5 måneder i 2011, er der den helt særlige historie at fortælle, at jeg "oplærte" hele deres ledelse på 5 personer, hvordan man leder samt arbejder både effektivt og med kvalitet, og vi fik meget tætte og venskabelige relationer, men da jeg den sidste dag som aftalt afleverede min "konsulent-rapport" på 100 sider med titlen "løft Falck til Noma kvalitet" om hvordan de kan forbedre sig MEGET BETYDELIGT, og samtidig offentliggjorde denne på Internettet, som udstiller deres ELENDIGE arbejde og dovenskab (jeg gjorde det IKKE for at være negativ men for at være positiv ved at vise HVORDAN man forbedrer sig, og her skal man kende til det sandfærdige og "usminkede" udgangspunkt), så ændrede dette fra det ene øjeblik til det andet deres opfattelse af mig fra "utrolig positiv" til "utrolig negativ" (!), og det havde INTET med mig at gøre, men udelukkende med dem selv og deres egne fejl, og dette er kort fortalt essensen af mine skriverier. Folk rettede deres vrede mod mig for at fortælle sandheden direkte med henblik på at få folk til at forbedre sig, hvor de i stedet burde have forstået og helt enkelt vist mig glæde og taknemmelighed!

I juni 2011 valgte jeg at skrive denne mail til den samlede politiske og administrative ledelse for Helsingør Kommune samt lokale presse, hvor jeg bad dem om at stoppe kommunens chikane af mig og acceptere min ytringsfrihed samt frihed til eget arbejde, fjerne deres dødsdom og stoppe med at være diktatorer, som ydmyger mig, men desværre var de umulige at råbe op – de havde mere travlt med at tænke på deres egen beskyttelse end på at gøre, hvad der var rigtigt.

En læge stemplede mig som "kronisk psykisk syg" i 2012, selvom jeg har en "*helt almindelig fremtoning og kontakt*" og er uden "*psykotiske udtalelser*"!!!

Helsingør Kommune besluttede som del af deres "manglende evne" til at forstå mig, , at jeg skulle gennemgå en "helbredsundersøgelse" hos min praktiserende læge, som jeg fik gennemført i januar 2012 hos en ny læge (pga. nylig flytning), som ikke kendte mig, og som helt særligt INTET kendte til spirituelle oplevelser, som hun i udgangspunktet ikke troede på (!), og som jeg derfor både roligt og sammenfattet forklarede hende omhyggeligt for at få hende til at forstå, og ved dette møde i januar sagde hun nogle venlige ord, og konkluderede MEGET KLART, at jeg har min fulde arbejdsevne, som jeg jo altså har og viser hver eneste dag (også når jeg skriver dette!), og så syltede hun ellers min sag indtil slutningen af april måned, hvor hun så endelig skrev sin helbredsattest om mig til kommunen kun et par dage før, at hun ophørte som praktiserende læge (!), og i stedet for at fastholde sin konklusion fra vores møde, så valgte hun nu at gøre mit til "skizofren" og "uarbejdsdygtig" (!), og i mit skrift af den 8. maj 2012 – efter mit møde med kommunen, som fortalte mig om dette og gav mig lægeattesten – kan man læse mit detaljerede svar herpå samt læse lægens helbredsattest, og dette er sammendraget af to kapitler, som jeg bragte i dette skrift:

> I met with Lisbeth from the Commune again, and by now she had received the "verdict" of Jytte, the doctor, on me after she finalised this with a three months delay the second last day before she stopped working as doctor! Despite of doing my best telling the doctor about what spiritual communication is, this doctor decided – based upon her WRONG text books and WRONG journals on me (!) – that I suffer from schizophrenia (!!!), which no one can see – even including children from kindergarten (!) – when they meet me or work with me, but this is what this CRAZY system believes I am, amazing right (?) with the truth being that they are RAVING MAD not being able to "understand" what I have shown them so many times before through my behaviour and work. Lisbeth thought that what I say and write in general makes sense, but still she "cannot" accept me as the truth, and she also knows that schizophrenic people are normally not positive as I am, but still she does not understand ….!

I received the health declaration prepared by the "doctor" and after the meeting I read it with the conclusion of the doctor being that I am "*chronically mental sick*" without self-insight (!) based upon a WRONG statement from an ignorant doctor in 2008 – amazing, right? The doctor says that I don't put forward "psychotic statements" and am "*well speaking and well-formed with a good memory*", but still I am crazy (!) with unrealistic thoughts of my working capacity with the truth being that the doctor suffers from ignorance, an unrealistic perception of reality and compulsory thoughts (!) making up that I cannot use my education to work and not fall into an office milieu!!! The doctor recommends a psychiatrist to "evaluate" if my "schizophrenia without hallucinations/delusions" (!) can be improved by forcing me to take medication – RAVING MAD is what she and the system is!!!

Så med andre ord var lægens "subjektive vurdering" af mig – "rent gætteri" (!) – at "*Stig er fuldstændig normal at tale med, men han bliver nødt til at være skizofren, for det siger sig selv, at han ikke kan være Jesus – og det er også, hvad andre før mig har sagt*" (!), og så blev det sådan, og så gjorde hun i øvrigt ikke mere ved det, da hun ikke gad læse min hjemmeside for at forstå, som de fleste andre heller ikke gjorde og var enige med hende i, og det eneste problem var blot, at de tog fejl i deres gætteri, og ja, man skal altså blot læse min hjemmeside omhyggeligt for at forstå, og dette er selve "adgangsbilletten"!

Forfatteren Alice A. Bailey har via SPIRITUEL KOMMUNIKATION skrevet sandheden om "sindslidelser"- på samme måde, som jeg skriver spirituelt!

I 2008 og igen her i 2012 har jeg overfor læger og psykiatere fremhævet SANDHEDEN om "psykiske lidelser", som IKKE er de lærebøger, som indgår i studierne til læge, psykiater/psykolog, men som fremgår af forfatteren Alice A. Bailey's bog "Sindslidelser og andre sygdomme" fra 1934, men jeg er desværre blevet mødt af "larmende tavshed" og mangel på interesse/initiativ til at følge op på denne bog, når jeg har anbefalet den, som er både synd og skam og atter et eksempel på "bedrevidende uvidenhed" og "tvangstanker", som fik dette system til at "behandle" mig forkert.

Udover at Alice Bailey har skrevet sandheden herom, og meget andet, så er der det interessante ved hende (som ét ud af mange eksempler), at hun skrev 19 bøger og mere end 12.000 sider via spirituel kontakt til "Tibetaneren" Djwhal Khul på "den anden side", hvor hun skrev de ord, som han bragte hende, og i denne henseende er mine mere end 5.000 sider at sammenligne med hendes, dog med den forskel, at hun blev givet indholdet af bøgerne mere direkte end jeg, for mine skrifter er frie, hvor jeg undervejs modtager måske 1/3 til 1/2 af alle ord spirituelt, og det gør sig også gældende i dette notat!

Så hvis ikke man tror på "spirituel kommunikation", så handler det UDELUKKENDE om ens egen UVIDENHED (!), for der findes MEGET litteratur, som ligner dette og er givet spirituelt. Slå for eksempel op på "kanaliseringer" på Internettet, og du vil finde mange eksempler på, hvordan MANGE mennesker formidler kontakt fra den spirituelle verden, som således IKKE

er ”hallucinationer” el. lign., men ganske enkelt kommunikation fra ”den anden side”, og dette er som nævnt i princippet det samme, jeg har gjort, men dog ”lidt anderledes” i formen. Her er en beskrivelse af Alice A. Bailey og hendes liv og arbejde:

Alice Ann Bailey, født La Trope-Bateman, kom til verden den 16.juni 1880 i en velhavende, aristokratisk familiei Manchester, England. Hun havde en materielt set tryg og overbeskyttet, men meget ensom barndom, der var under påvirkning af en snæversynet kristendomsopfattelse. I 1895 havde hun imidlertid som 15 årig en meget usædvanlig oplevelse, der for en stund bragte hende helt ud af de vante mønstre. En søndag formiddag trådte en høj, europæisk klædt mand med turban pludselig ind i dagligstuen, hvor hun sad, mens resten af familien var i kirke. Han fortalte hende om en fremtidig opgave, hun ville få til gavn for mange mennesker, hvis hun ville bringe orden i sit liv og arbejde med at opnå større selvforståelse. Manden forsvandt lige så pludseligt, som han kom.

En dag i 1919, hvor hun havde sendt børnene i skole, gik hun ud på en bakke nær huset. Pludselig mens hun sad der, hørte hun lyden af musik og en stemme spurgte hende: "Der er nogle bøger, som man ønsker skrevet til offentligheden. Du kan skrive dem. Vil du det?" Efter en første afvisning af denne psykisk-oversanselige henvendelse indvilligede hun i at lade det komme på en prøve. Tre uger senere begyndte det monumentale forfatterskab, der senere blev kendt også under Tibetanerens navn.

I årene fra 1919 til sin død den 15.december 1949 skrev Alice Bailey 19 bøger for Tibetaneren og forfattede selv 4 andre samt sin ufuldendte selvbiografi. Centralt i forfatterskabet er en omfattende fremlægning af de syv strålers psykologi, som i hidtil uset omfang gøres tilgængelig og anvendelig. Værkerne fremlægger særdeles dybtgående informationer om indvielse og discipelskab , esoterisk astrologi og healing, undervisning, sjælens natur og gruppebevidsthed, det åndelige hierarki af oplyste sjæle og Shamballa , klodens højeste bevidsthedscenter. Der gives detaljerede oplysninger om okkult meditation, esoterisk gruppedynamik og verdenstjeneste, ligesom verdensbegivenhederne, menneskehedens problemer og den nye tidsalder tages under grundig esoterisk behandling. Forfatterskabet giver metafysiske perspektiver på solsystemets og Jordens udvikling, deva- eller engleriget og behandler på indgående vis emner som emotionelle blændværk og mentale illusioner, karakterudvikling og hvid magi , triangel- og fuldmånemeditation. Sagt i al korthed udgør forfatterskabet i sin helhed en overvældende inspirationskilde, som skyldes at Tibetaneren, også kendt som Mester Djwhal Khul , i størstedelen af værkerne fik mulighed for at formidle telepatisk gennem Bailey. Den travle mor til tre piger udviklede sig således til en discipel af verdensformat, der formidlede det esoteriske budskab til mange lande. De 12.000 sider er oversat til talrige sprog og det samlede arbejde når i dag gennem organisationen, The Lucis Trust, ud til millioner af mennesker.

I det følgende gives en introduktion til bogen om sindslidelser (samt til en af hendes andre bøger om Kristi Tilsynekomst, og ja, hun fik ret i denne forudsigelse for ”mange år siden”):

Sindslidelser og andre sygdomme - Alice A Bailey

Forfatter: Alice A Bailey
Forlag: Esoterisk Center
Sider: 310

I denne bog beskrives baggrunden for sindslidelser og andre sygdomme. Alle mennesker og særligt læger og behandlere vil med stort udbytte kunne læse og studere denne bog.

At sygdom skyldes mangel på harmoni mellem form og liv, mellem sjæl og personlighed. Denne mangel på harmoni gælder alle naturrigerne.

Halvfems procent af årsagerne til sygdom findes det æteriske og det astrale legeme. Forkert anvendelse af mental energi og misbrug at begær er meget væsentlige faktorer, men eftersom hovedparten af menneskeheden stadig befinder sig på de atlantiske bevidsthedsstadier skyldes kun fem procent af de almindelige sygdomme mentale årsager.

Bitterhed, afsky, bad og en følelse af frustration fremkalder mange af de almindelige forgiftningstilstande og sygdomme, som mange mennesker hyppigt plages af. Når den tid kommer, hvor de syv store centres natur og typen af den indstrømmende kraft og reguleringen af begge erkendes og studeres omhyggeligt og videnskabeligt, da vil der udvikles en videnskab om reguleringen af energi i relation til mennesket. Men indtil da vil der overalt forekomme mange vanskeligheder, og mentale sygdomme, neurotiske tilstande, sindssyge og måske i højere grad ubalancer i kirtelsystemet, vil tage til i antal.

Når forbindelsen mellem legemet og de subtile legemer er et anerkendt faktum i lægekredse, vil man finde bedre metoder til behandling at sindssyge, personlighedsspaltning og neurotiske tilstande og opnå bedre resultater.

Kristi tilsynekomst - Alice A Bailey

Forfatter: Alice A Bailey
Forlag: Esoterisk Center
Sider: 204

Kristi tilsynekomst er en uafvendelig kendsgerning, for Kristus har besluttet at komme igen. Dette er det mest betydningsfulde udsagn i denne bog. Kristus kommer som hele verdens og alle religioners leder og lærer uanset, ved hvilket navn de vi kalde ham. Denne tilsynekomst er et led i den kontinuerlige �benbaring af sandheden, som budbringere og avatarer gennem tiderne har givet udtryk for, altid tilpasset menneskehedens udviklingstrin.

I dag, hvor verdens enheder en kendsgerning i vor bevidsthed, vil verdenslæreren give verden som helhed sin nye lære. Men Kristus kommer ikke til syne for at frelse en passiv menneskehed, han kommer for at hjælpe en levende menneskehed, som er rede til at skabe orden i sit eget hus.

Denne bog beskriver udførligt forudsætningerne for og forberedelserne til den store begivenhed og vi får viden om de forandringer, verden da vil opleve på alle områder. Vi læser om det sande åndelige liv og om mysteriernes genindførelse, og mange problemer, som hidtil blev behandlet ud fra en uklar følelse og tro bliver behandlet på en klar videnskabelig måde, således som mennesket i vor tid behøver det. Kristi tilsynekomst er det store vendepunkt i menneskehedens historie..

Af det følgende fremgår bogens indholdsfortegnelse, og ”Tibetanerens erklæring”, hvor man altså kan læse ord, som er ”kanaliseret” fra en spirituel kilde til en fysisk levende person. Bogen kan fås på udvalgte biblioteker (f.eks. København og Hillerød), og kan købes her.

Indhold

KAPITEL I
Årsager til sygdom
Indledning ... 13
De grundlæggende årsager til sygdom ... 21
Arvelige sygdomme ... 33
Karma ... 34
Sammenfatning af årsager til sygdom ... 41

KAPITEL II
De subtile legemers sygdomme
Æterlegemet og sygdomme ... 43
Centrene og sindslidelser ... 61
Sindslidelser og strålernes indflydelse ... 70
Det astrale legeme og sygdomme ... 71
Det mentale legeme og sindslidelser ... 80

KAPITEL III
Særlige sygdomsgrupper
Mystikeren og hans sygdomme ... 91
Besættelse; årsager og behandling ... 99
Bekymring og irritation ... 107
Depression eller opstemthed ... 110
Epilepsi ... 114
Hallucinationer ... 114
Idioti ... 116
Imbecilitet ... 116
Melankoli ... 117
Mindreværdskompleks ... 118
Nervøse reaktioner ... 119
Personlighedsspaltning ... 120
Senilitet og imbecilitet ... 140
Sindssyge ... 140
Skizofreni ... 143

7

KAPITEL IV
Tilstande der afslører eller fører til sygdomme
Drømme og deres betydning ... 147
Fortvivlelse ... 162
Frygt ... 163
Fuldmånen og psykoser ... 174
Følelse af utilstrækkelighed ... 177
Grusomhed og sadisme ... 179
Had ... 181
Meditation og problemer hermed ... 181
Mistænksomhed ... 193
Modløshed ... 194
Problemer ved integration ... 196
Psykiske evner – problemer ... 205
Sorg ... 241

KAPITEL V
Behandling
Behandling i gruppe ... 243
Fremtidens psykologi ... 247
Healingsgruppernes arbejde ... 253
Fremtidens healingsskoler ... 256
Krav til healerens kvaliteter ... 260
Behandlingens forudsætninger ... 264
Behandlingsmetoder ... 266
Diagnosticering ... 270
Anvendelse af farver i healing ... 271
Anvendelse af elektricitet ... 276
Den gode vilje kurerer sindssyge ... 279
Healing ved Herrens billede ... 281
Kostens betydning ... 282
Medicinering ... 283
Renselse af legemerne ... 284

REGISTER ... 293

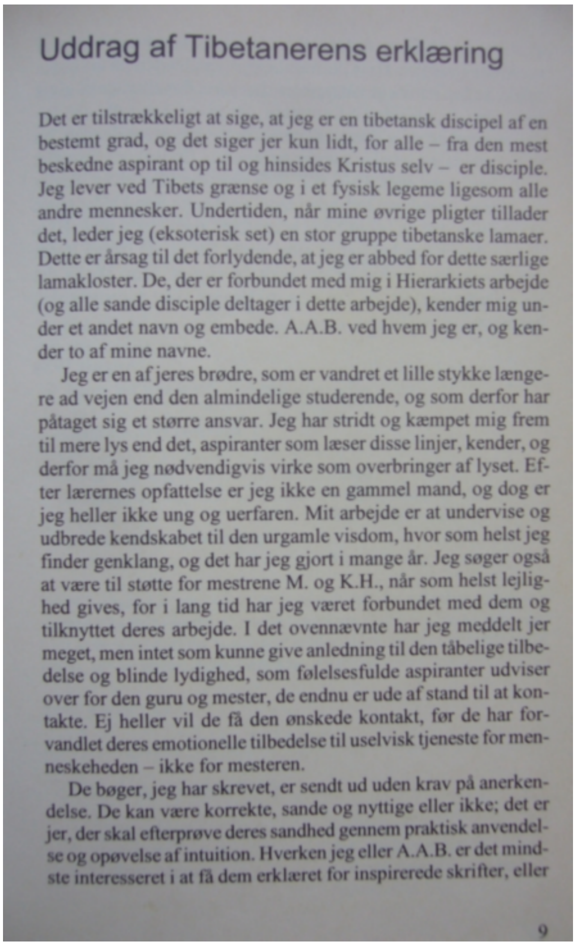

Uddrag af Tibetanerens erklæring

Det er tilstrækkeligt at sige, at jeg er en tibetansk discipel af en bestemt grad, og det siger jer kun lidt, for alle – fra den mest beskedne aspirant op til og hinsides Kristus selv – er disciple. Jeg lever ved Tibets grænse og i et fysisk legeme ligesom alle andre mennesker. Undertiden, når mine øvrige pligter tillader det, leder jeg (eksoterisk set) en stor gruppe tibetanske lamaer. Dette er årsag til det forlydende, at jeg er abbed for dette særlige lamakloster. De, der er forbundet med mig i Hierarkiets arbejde (og alle sande disciple deltager i dette arbejde), kender mig under et andet navn og embede. A.A.B. ved hvem jeg er, og kender to af mine navne.

Jeg er en af jeres brødre, som er vandret et lille stykke længere ad vejen end den almindelige studerende, og som derfor har påtaget sig et større ansvar. Jeg har stridt og kæmpet mig frem til mere lys end det, aspiranter som læser disse linjer, kender, og derfor må jeg nødvendigvis virke som overbringer af lyset. Efter lærernes opfattelse er jeg ikke en gammel mand, og dog er jeg heller ikke ung og uerfaren. Mit arbejde er at undervise og udbrede kendskabet til den urgamle visdom, hvor som helst jeg finder genklang, og det har jeg gjort i mange år. Jeg søger også at være til støtte for mestrene M. og K.H., når som helst lejlighed gives, for i lang tid har jeg været forbundet med dem og tilknyttet deres arbejde. I det ovennævnte har jeg meddelt jer meget, men intet som kunne give anledning til den tåbelige tilbedelse og blinde lydighed, som følelsesfulde aspiranter udviser over for den guru og mester, de endnu er ude af stand til at kontakte. Ej heller vil de få den ønskede kontakt, før de har forvandlet deres emotionelle tilbedelse til uselvisk tjeneste for menneskeheden – ikke for mesteren.

De bøger, jeg har skrevet, er sendt ud uden krav på anerkendelse. De kan være korrekte, sande og nyttige eller ikke; det er jer, der skal efterprøve deres sandhed gennem praktisk anvendelse og opøvelse af intuition. Hverken jeg eller A.A.B. er det mindste interesseret i at få dem erklæret for inspirerede skrifter, eller

9

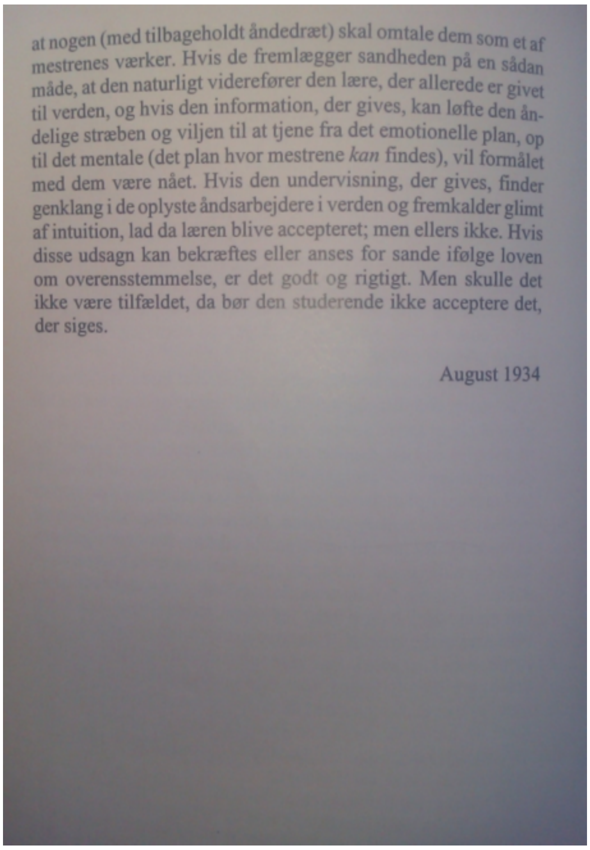

at nogen (med tilbageholdt åndedræt) skal omtale dem som et af mestrenes værker. Hvis de fremlægger sandheden på en sådan måde, at den naturligt viderefører den lære, der allerede er givet til verden, og hvis den information, der gives, kan løfte den åndelige stræben og viljen til at tjene fra det emotionelle plan, op til det mentale (det plan hvor mestrene *kan* findes), vil formålet med dem være nået. Hvis den undervisning, der gives, finder genklang i de oplyste åndsarbejdere i verden og fremkalder glimt af intuition, lad da læren blive accepteret; men ellers ikke. Hvis disse udsagn kan bekræftes eller anses for sande ifølge loven om overensstemmelse, er det godt og rigtigt. Men skulle det ikke være tilfældet, da bør den studerende ikke acceptere det, der siges.

August 1934

Sådan behandler man i virkeligheden "psykiske lidelser"

Jeg har skrevet et dokument med titlen "*how to treat psychiatric sufferings*", som kan åbnes her, og som jeg præsenterer som følger:

"This is a teaching of how to heal "psychiatric sufferings" through esoteric knowledge including an encouragement to dismiss the whole traditional treatment system of Hell (!) including medicine, "text books etc. and to replace it with LOVE RESURRECTION and TRUE COMMUNICATION of people as the only recipe, which really cures people".

De skadelige virkninger fra psykofarmaka er et helt kapitel for sig selv, som får folk til at rådne op indvendigt og dette både fysisk (meget bogstavelig ødelæggelse af hjernestammen og andre vitale dele af hjernen samt et helt hav af andre "bivirkninger", som de læger, jeg mødte, IKKE fortalte om, da de tvangsmedicinerede mig i 2008!!!) og mentalt, og denne "sløvende medicin" har således INTET helbredende over sig, det er med andre ord et middel, som ødelægger og decideret slår mennesker IHJEL, som man kan se og læse om mange steder, blandt andet her, og det ekstra sørgelige er, at min sagsbehandler i Helsingør Kommune, som sidder med "nøglen" til at give mig denne dødsdom, ikke ved, hvor skadelig denne medicin er, og da jeg forsøgte at fortælle hende det, valgte hun blot at sige, at der sikkert er mange læger, der kan fortælle, at det ikke er farligt (!), og ja så uvidende kan man være, og dette selvom, at man tror, at man er klog, som hun gør (!), og dette er altså endnu et eksempel på "uvidende bedrevidenhed", som her både ødelægger og dræber mennesker!

Update 17.6.: Hvis Alex skulle komme frem til, at han "anbefaler" medicin, så lad mig skrive dette til Lisbeth Vilborg i Helsingør Kommune, som også modtager dette notat:

BT refererer her den 6. marts 2012 beskæftigelsesministeren for at sige, at hun *"godt forstår de danskere, der er betænkelige ved at tage antidepressiv medicin"* og hun mener, at "*ingen borgere skal tvinges til at tage bestemt medicin"* (!) – hvordan ser I på dette i Helsingør Kommune (?), forstår I eller er I "ligeglade", fordi "*vi ved ikke bedre*" og "*vi gør bare, som der står i loven*", som I plejer at sige (det sidste i hvert fald)? Her er et uddrag af, hvad BT skriver:

"Beskæftigelsesminister Mette Frederiksen mener, at borgere på sygedagpenge selv har en pligt til at bidrage til at få det bedre, men er enig med 3F i, at ingen borgere skal tvinges til at tage bestemt medicin.

- Der står i loven, at man selv skal bidrage til at få det bedre, og det skal vi holde fast i. men jeg synes, det er problematisk, at man på den måde kan tvinge borgerne til noget, og det er et meget stort indgreb. Der har været mange diskussioner om bivirkningerne ved psykofarmaka, og jeg forstår godt de danskere, der er betænkelig ved at tage antidepressiv medicin, siger Mette Frederiksen til bt.dk.

- Nu vil jeg kigge loven igennem for at se, om det er noget, jeg kan ændre. For jeg mener ikke, at borgerne skal tvinges til at tage medicin for at få en offentlig ydelse, siger Mette Frederiksen."

Negativ attitude, forkert opførsel og sladder om min påståede sygdom bragte mig de værste lidelser en mand nogensinde har gennemgået!

Den BEDSTE og i virkeligheden eneste måde at helbrede sygdomme på, er ved HEALING i ordets egentlige forstand, som er ved at leve et sundt liv med god menneskelig kontakt, god søvn/kost/motion, arbejde og også adfærd/opførsel (!), og ved overførsel af "lys, energi og kærlighed" fra menneske til menneske, for vi er alle forbundet via "spirituelle tentakler", som ikke er synlige for mennesket.

Mange genkender som eksempler den utroligt, opløftede stemning, som forelskelse bringer, eller den varige glæde af ægtefælle og børn i et stabilt og kærlighedsfuldt familieliv, som altså bringer healing/energi mellem mennesker. Blot dette at holde om hinanden, smile og tænke positivt sender bølger af god energi, og "energi" er, hvad det handler om.

Og på samme måde, som kærlighed og "generel rigtig/positiv opførsel og tanker" skaber healing, skaber det modsatte – had og forkert opførsel/tanker – det modsatte, som kan være direkte dræbende, hvis en person udsættes for en tilstrækkelig styrke heraf, og dette er hvad nedenstående indlæg fra den anerkendte clairvoyant Steen Kofoed handler om (forkert "sladder"), som jeg brugte som grundlag, da jeg forklarede min familie og venner via Facebook i mit normale, direkte sprog, at deres negative attitude. misforståelser og forkerte opførsel i forhold til mig var dét, som var tæt på at dræbe mig i årevis!

Sladderen – lån den IKKE et øre!

by Steen Kofoed on Wednesday, 15 December 2010 at 12:51 ·

Sladder er den værste form for påvirkning, man kan udsætte et andet menneske for, næstefter fysisk vold.
Sladder er mørke tankeformer, som kryber ind i andres sind og der påvirker tankesæt i en forudfattet negativ mening om et andet menneske.
Sladder opstår bl.a. fordi den som sladder ønsker at retfærdiggøre sig selv, sine handlinger og ønsker ikke at tage ansvar for sin egen situation. Den der sladder går i ofrerollen og samtidig med at man begræder sig selv, så talers der dårligt om andre.
For at der kan sladres, så skal der være et øre der vil høre og der er her man kan gøre en stor forskel.
Jeg tror ikke at dem der sladder bare kan holde op med at tale dårlig om andre, da de er i en svær situation og de tror at det hjælper dem, at nedgøre andre.

Dem som lytter kan sige STOP til sladderen.
Hvis det ikke stopper, den der sladder, så kan man gå ud af rummet og ikke låne det negative, et øre.

Udover det skader et andet menneske, at sladder, så skader det faktisk også ens eget tankeklima og sidst men ikke mindst, det skader også den som sladder, da der lægges en masse gødning for negative tanker i personen.

Stop med at lytte til sladderen – lad være med at læse den – mød verden, fri som den er.

Like · Comment · Share

45 people like this.

1 share

Litten Pedersen sladder... er psykisk terror... du ikke kan forsvarer dig imod:(
15 December 2010 at 12:53 · Like · 1

Update: Steen blev "inspireret" den 15.6.2012:

Steen Kofoed
Vores immunforsvars styrke er bl.a. et billede på vores livsenergis tilstand, Det betyder, at det vi tænker om andre mennesker og om livet i det hele taget påvirker vores indre energibalance til enten at være stærk eller svag. Måden vi håndterer vores følelser, og det den ydre verden gør ved os, er også væsentlige faktorer i immunforsvarets tilstand.
Lad os for et øjeblik standse op i vores liv og prøve at betragte vores liv som en film, hvor vi selv spiller hovedrollen. Hvad er det hovedpersonen bruger det meste af sin tid på? Får hovedpersonen bearbejdet sine følelser undervejs i filmen? Hvad er motivet for det, hovedpersonen gør? Er hovedpersonen ærlig over for sine egne behov og deltager hovedpersonen aktivt i sit eget liv?
Alle disse store spørgsmål kan ikke udelukkende besvares intellektuelt. De må besvares med hjertet, hvis svarene skal være ærlige nok til at kunne bruges til at ændre manuskriptet.
Like · Comment · Share · about an hour ago ·

28 people like this.

2 shares

Peter H. Fogtdal Jeg har lige doneret mit immunforsvar til Unicef, men ellers gir jeg dig helt ret.
about an hour ago · Like · 2

Heidi Nyland Fugl jeg har pt stress og angst og alt det påvirker helbredet. Så forstår hvad du siger men hvordan løser jeg det ?
about an hour ago via Mobile · Like

Ditte Olivia Corfixen Ja hvis vores liv var en kærlighedsfilm, gad vi så ofre en biografbillet på at se den? :-)
41 minutes ago via Mobile · Like

Brian Albrektsen Det vil ubetinget være en spændende film at se.. i hvert fald for mit vedkommende. Mærker og tænker, at der vil ligge så fantastisk megen læring i at se den, ud fra den efterfølgende reflektion.

Livets udfordringer vil altid have en fantastisk læring, om vi vælger tilgangen dertil. ♥
28 minutes ago · Like

Jette Strand Ditte, den med biografbilletten er fin... Vil du købe en biografbillet for at se dit eget liv... giver da lige noget at reflektere over!!! God weekend!!
27 minutes ago · Like · 2

Stig Dragholm shared a note via Steen Kofoed.
6 minutes ago

Den anerkendte clairvoyant, Steen Kofoed, beskriver nedenfor betydningen af "sladder", som helt bogstaveligt var det våben, jeg blev mødt med af "mørket" iblandt min egen familie, venner, tidligere kollegaer, kommune/kirke m.fl., som valgte at sladre om mig og min påståede "sygdom" bag min ryg – særligt efter, at jeg offentliggjorde mine første skriverier den 1. februar 2010.

Dette var mørkets våben, som meget direkte var ved at slå mig ihjel, og som var så tæt på at lykkes, at jeg var en "død mand i live" i flere år (en "zombie"), som kun overlevede, fordi jeg besluttede mig for at være stærkere end den ekstremt negative energi, som I samlet sendte til mig på grund af ugidelighed til at læse og forstå, uvidenhed men alligevel bedrevidenhed, ekstrem negativitet mod mig samt forkerte handlinger.

I stedet for at læse eller at tale direkte med mig for at forstå valgte I at bringe forkerte/opdigtede sladre-historier om mig, som spirituelt blev ført til mig som "negativ energi/tanker/smerter" m.v., som var så stærk, at jeg blev udsat for et meget direkte helvede, som pinte mig ulideligt hvert eneste sekund – de værste lidelser en mand nogensinde har gennemgået - og som kunne have kostet os alle livet (verdens undergang), og dette selvom, at ingen af jer ønskede at skade hverken mig eller jer selv.

Og da jeg var ved at dø blev jeg desuden mødt af direkte modstand fra flere af jer (med ekstra negativ energi), som troede, at jeg var "ekstremt negativ" uden at forstå sandheden om det modsatte, som er, at jeg kæmpede både for jeres og mit eget liv. Det, der på overfladen kan virke negativt i mine skriverier på grund af min hudløse ærlighed i beskrivelsen af menneskets forkerte adfærd og arbejde af i dag, indeholder det største kærlighedsbudskab i historien: Guds kærlighed til mennesket! Du kan læse mere om "mine lidelser" nedenfor, hvis du ønsker at vide mere.

Sig kun til andre, hvad du er sikker på i stedet for at blive fristet over evne til at løbe med sladder eller tro, at du ved bedre, når du ikke gør. Sig ikke noget, som du ikke vil fortælle folk direkte og som du ikke selv vil acceptere, at andre siger om dig. Vær åben, ærlig og direkte – men altid baseret på facts og ikke gætterier - og LÆS/LYT, SPØRG og FORSTÅ!

Dette var kampen mellem lys og mørke om "at være eller ikke være", I så den fra første parket her på Facebook, det vil sige de af jer, der valgte at blive og ikke også forlade mig her, som i praksis alle valgte at forlade mig i det "virkelige liv", og som den dag i dag fortsat opretholdes af de fleste! I tabte alle kampen til lyset, og det er derfor, at I fortsat er i live!

For god ordens skyld vil jeg gerne sige, at jeg holder uendeligt meget af jer alle, jeg bærer ingen nag og jeg glæder mig til at se jer igen :-).

http://stigdragholm.wordpress.com/my-sufferings/

Google Earth viser fødslen af vores Ny Verden, mine skrifter og lyset, som spreder sig, som bringes af en Facebook gruppe, som ved, hvem jeg er

Jeg har valgt at give lidt ekstra information i dette notat, som viser eksempler på billeder af skyer m.v. fra programmet Google Earth, som min Facebook ven, Jette, er i stand til at læse vie en spirituel udvidelse af hendes syn, som matcher indholdet i mine skrifter, og det interessante er, at hun ikke ved, hvad jeg skriver, mens hun ser disse billeder, og at jeg ikke ved hvad, hun ser, mens jeg skriver, men at begge kilder giver samme information om fødslen af en Ny Verden, den sidste del af kampen mellem lys og mørke, mine skrifter, som vises via disse billeder, samt lyset, som spreder sig over hele verden, og ALLE mennesker kan se disse billeder, hvis de vil, men i mange billeder er det kun Jette via hendes spirituelle syn, som kan se, hvad de indeholder, mens andre – som nogle af nedenstående eksempler viser – kan ses af alle.

Jeg har valgt at bringe dette kapitel som eksempel på min ”almindelige kommunikation om et ualmindeligt emne” med andre mennesker, og for at bringe eksempler, som viser troen på mig fra mennesker, som forstår/ved, at jeg blot skriver sandheden om mig selv – og dette fordi, at jeg desværre ikke her kan bringe dokumentation for, at den officielle verden og medier også har viden om mig, men har valgt ikke at offentliggøre denne viden for at beskytte ”egne interesser”, som også omfatter ”forbrydelser mod menneskeheden”, som man ikke er meget for at indrømme. Sandheden er, at den officielle verden har kendt til UFO’er (!), fri energi, Dommedag (som nu er veloverstået) og min tilsynekomst i hvert fald i mere end 50 år, som man ikke har villet dele med menneskeheden.

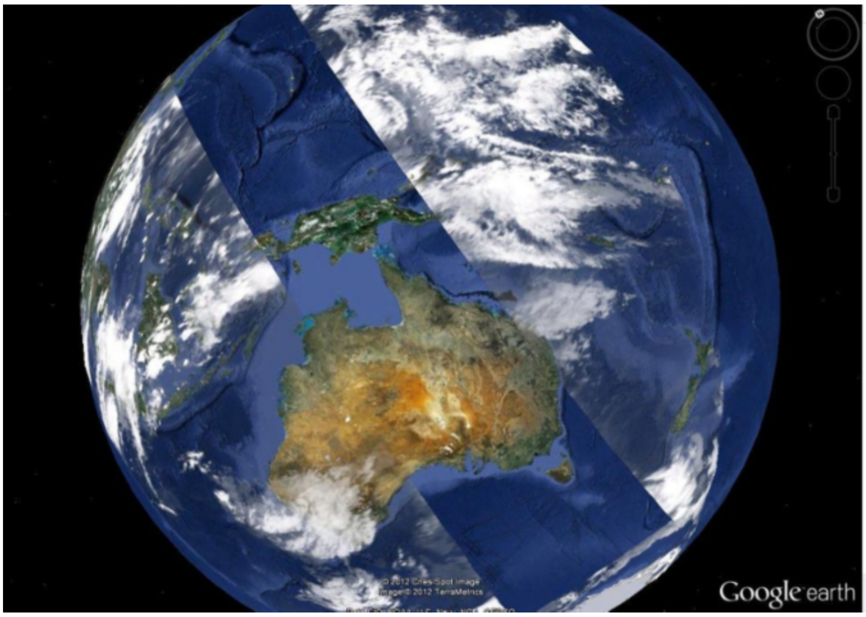

Jette Uhlott 9.6.12.31: .. med Vorherres eget bredbånd bliver vi gjort opmærksom på det smukke lys over Australien -. of får en smagsprøve af hvor lys og venlig verden bliver - når vore hjerter bliver rene.. mange sjæle venter allerede - Australiens nederste hjørne er ved at blive drænet..
9 June at 21:06 · Like

Stig Dragholm Australien går ikke ned i et hul, som du blev vist forleden, som var et "spil" vi havde om, hvorvidt jeg var i stand til at række dybt nok i mit gamle indre jeg via lidelser for at nå og at frigive alle dele af "gamle Gud", og da jeg indså, at der stadig var mere, som jeg ikke kunne nå, besluttede jeg at overføre denne del til vores Nye Verden, og lade alle dybere dele af mit gamle jeg, som formentlig er ligeså uendeligt som mit nye jeg, skifte status fra mørke til lys via et nyt "aggregat", som blev udviklet for få uger siden til vores Ny Verden, som aflæser uendeligheden's konstant varierende kode, og dette er så småt ved at være på plads i dag, hvor denne rest af "gamle Gud" nu er blevet forbundet til stamtræet for vores Nye Verden, og det betyder, at mørket i dag har været betydeligt mindre end i går, hvor det VIRKELIG var et helvede for mig - og som parantes bemærket, så betød dette også, at når jeg var stærkere end mørket, så vandt Danmark over Holland, og jeg har fået at vide, at vi går hele vejen til dette EM, hvis jeg også går hele vejen, og dette KAN være sandt, men det afhænger altså af mit eget "spil" over de kommende uger, så vi må se, hvordan det kommer til at gå, men chancen er tilstede, og dette som symbol på, at vi ryddede bordet og reddede ALT og ALLE og skabte en PERFEKT Ny Verden, som bestemt ikke

Write a comment…

Google earth
Jette Uhlott
Monday
Like · Comment · Unfollow post
Jette Uhlott 11.6.12 9.18 - her er Antarktis helt i lys..
Monday at 21:23 · Like
Stig Dragholm Lyset omkranser nu tidligere mørke.
Tuesday at 11:41 · Like
Write a comment...
Sponsored
See all
Golfophold i Ringkøbing
Attraktive golfophold med greenfeeaftaler på Midtjyske baner. Pris kr. 995 pr. person
242 people like Hotel Ringkjøbing.
Styr TV'et med din hånd!
+ SMART TV er nemlig lige blevet endnu smartere. Oplev Samsung SMART TV >

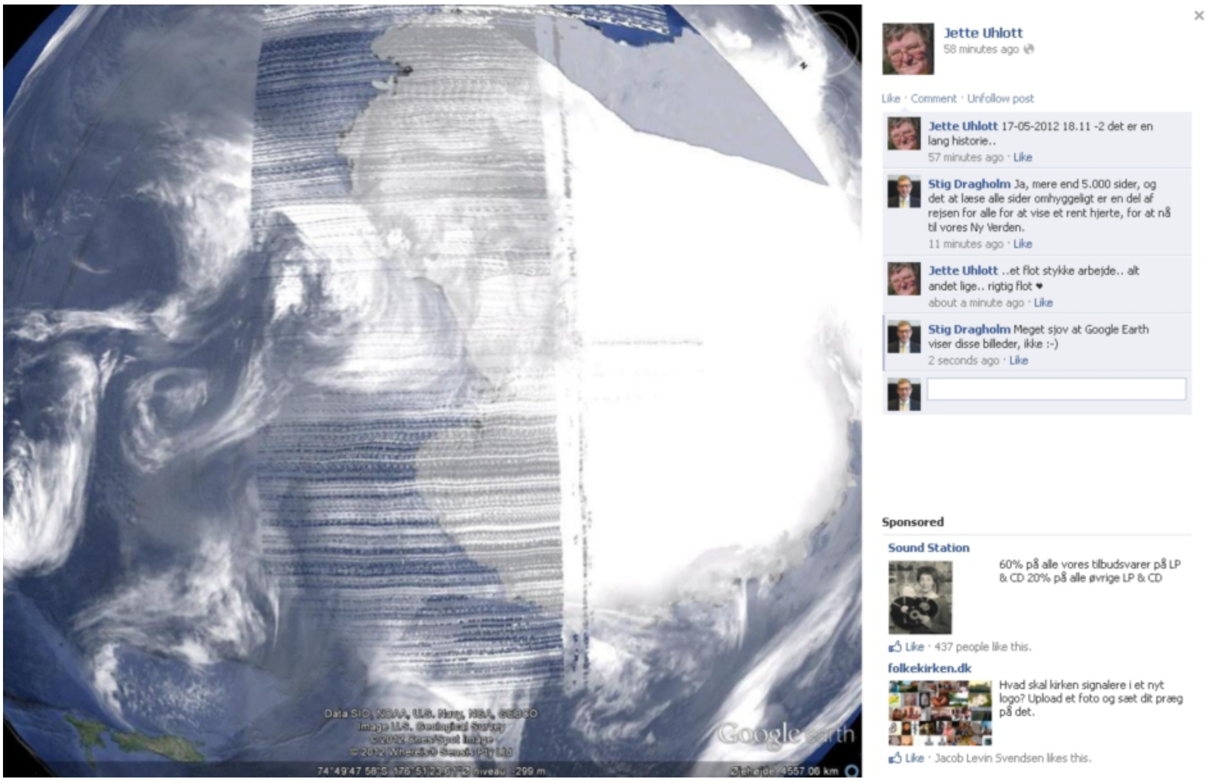
Google earth
Jette Uhlott
58 minutes ago
Like · Comment · Unfollow post
Jette Uhlott 17-05-2012 18.11 -2 det er en lang historie..
57 minutes ago · Like
Stig Dragholm Ja, mere end 5.000 sider, og det at læse alle sider omhyggeligt er en del af rejsen for alle for at vise et rent hjerte, for at nå til vores Ny Verden.
11 minutes ago · Like
Jette Uhlott ..et flot stykke arbejde.. alt andet lige.. rigtig flot ♥
about a minute ago · Like
Stig Dragholm Meget sjov at Google Earth viser disse billeder, ikke :-)
2 seconds ago · Like
Sponsored
Sound Station
60% på alle vores tilbudsvarer på LP & CD 20% på alle øvrige LP & CD
Like · 437 people like this.
folkekirken.dk
Hvad skal kirken signalere i et nyt logo? Upload et foto og sæt dit præg på det.
Like · Jacob Levin Svendsen likes this.

Jette Uhlott

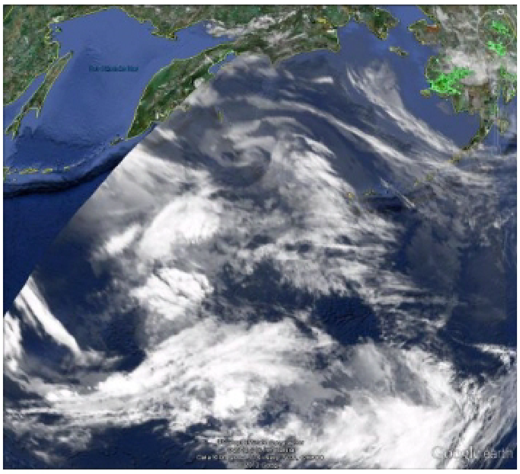

Like · Comment · Unfollow post · about an hour ago

Jette Uhlott 12.6.12. - 11.27: - det sker over det Nordlige stillehav .. se hvordan det ser ud idag den 13.6.kl. 13.00.. ovenfor
about an hour ago · Like

Stig Dragholm Her kommer et længere svar, om hvem, der symboliserer dette "værste mørke" og endelige opgør:

Det første og dermed det "værste mørke" af alt hænger sammen med, at Helsingør Kommune, som jeg modtager kontanthjælp fra, ser mig som arbejdsløs selvom, at jeg arbejder på fuld tid som forfatter med mine skrifter (!), og at de som led i deres "hjælp for at afklare min arbejdsevne" (som der altså ikke er og aldrig har været behov for at afklare!) har beordret mig til en samtale med en psykiater på fredag for at få endeligt vurderet, om jeg er skizofren og har brug for medicin (!!!), og det har de altså "ikke været i stand til" at vurdere igennem flere år nu, selvom enhver umiddelbart kan se, når de møder mig, at jeg er "helt normal" med gode sociale relationer med alle og også, at jeg gør et bedre arbejde end andre.

Først Lyngby-Taarbæk og siden Helsingør Kommune har oven i købet sendt mig i aktivering, hvor jeg har demonstreret dette til fulde og modtaget FLOT feedback på min indsats (!), som kommunerne altså ikke selv har set som de "paveskranker", som de er, og mit "problem" er, at kommunerne ikke har modtaget den SANDE og RENE, POSITIVE feedback om mig, men derimod både unødvendig og forkert frygt fra folk, som efter at have fået kendskab til min hjemmeside totalt skiftede holdning til mig (ikke på grund af mig, men på grund af hjemmesiden, som de misforstod og gjorde dem bange!), og alene på denne baggrund gav de kommunerne FORKERT og NEGATIV indberetning om mig (!), som sammen med Kommunernes egen manglende evne til at læse/lytte og at forstå, er årsagen til, at de nu kører spillet helt til ende som "det værste mørke" af alt. De var ikke i stand til at forstå, hvem jeg er på grund af deres egen dovenskab og bedrevidenhed, og at de var de "tossede" med tvangstanker, og jeg normal – dette er historien!

Jette Uhlott ok - paveskranker - den køber jeg - den er morsom - har prøvet en del af det samme siden 1982..
2 hours ago · Unlike · 1

Stig Dragholm Øh, det var vist omvendt, at jeg mente - "skrankepaver" og ikke "paveskranker" (!) - og ja jeg er ikke perfekt, men et helt almindelig menneske (indtil jeg åbner øjnene for mit nye selv). Tak, Jette.
2 hours ago · Like · 1

Jette Uhlott ..sender et kram til et helt "almindeligt" menneske. Selv tak.
about an hour ago · Unlike · 1

Torben Thoger Også fra mig til et almindeligt menneske, som ikke passer ind i systemet. Det er flot at du orker at kæmpe! Jeg meldte mig helt ud af alt det der forlorne arbejdsløshedspjat for flere år siden, visualiserede en bedre tilværelse og flyttede til Spanien, hvor jeg klarer mig meget bedre end jeg nogensinde har gjort. Vi er totalt selvforsynende med alt nu og nyder livet. Kan anbefales! :)
about an hour ago · Unlike · 1

Stig Dragholm Mange tak, Torben, for din venlige tilbagemelding. Det er ikke rart, når "systemet" ikke evner at forstå og i stedet optræder som diktatorer, som ødelægger i stedet for at hjælpe mennesker. Jeg ønsker dig alt det bedste i Spanien, som vi jo alle ved er et dejligt land :-).
about an hour ago · Like

Normalt taler jeg i øvrigt ikke om min hjemmeside, så ingen kan se "noget" på mig uden at kende til hjemmesiden, som betyder, at ALLE behandler mig fuldstændigt normalt, når de ikke kender den (!), men når de kender den, så skifter de fleste fuldstændigt syn på mig fra meget positiv til meget negativ fra det ene øjeblik til det næste (og det er ikke mig, som forandrer mig!) og fokuserer ensidigt på hjemmesiden og ikke på mig som person uden i øvrigt at ville læse den ordentligt for at forstå sandheden, og så føler de sig fuldstændigt overbevist om, at "Stig ER tosset, for det siger jo sig selv, at han ikke kan være Jesus" (!) – som der også har været eksempler på unge mennesker her, som har været både bedrevidende, nedladende og ubehagelige, når de fuldstændig overbevist har "dømt" mig som sindssyg samtidig med, at de har været helt og aldeles uvidende, og kun har "gættet" sig frem (!), som er NØJAGTIGT det samme, som disse kommuner, "læger" og "psykiatere" har gjort (!!!) - og jeg har således vist omverdenen, at både almindelige mennesker og det offentlige system med psykiatrien ikke kan genkende "normal adfærd", men sygeliggør mig/folk på grund af deres egne forkerte, tvangstanker (!), hvor de ser efter sygdomme, hvis "mistanken" først er blevet vækket, og ikke efter rask adfærd, og har man først fået en forkert diagnose, er det i praksis stort set umuligt at slippe ud af deres klør igen! Dette er et HELVEDES system, som ØDELÆGGER folks liv, når de gives DRÆBENDE psykofarmaka (i stedet for menneskelig forståelse og kærlighed samt et sundt liv), som fjerner folks liv/glæde, og som æder dem op indefra, så de både fysisk og mentalt ender som "rådne grøntsager".

Indtil jeg startede min rejse for alvor i 2009, levede jeg et fuldstændigt normalt liv med normalt arbejde som alle andre, og du kan nedenfor læse mit CV, og prøve at vurdere (eller "gætte") ud fra dette, om jeg er "normal" eller "skizofren", og herunder også at teste din egen "følsomhed for Janteloven", når du læser, hvad der blot er den objektive sandhed om mine kompetencer (jeg arbejder bedre end andre!), som også har været "fuldstændigt umuligt" for potentielle arbejdsgivere at forstå, når jeg har sendt ansøgninger, som kommunen har pålagt mig (og altså unødvendigt, for jeg er ikke og har aldrig været arbejdsløs, men blot manglet indkomst som forfatter!!!), og dette er således historien om, at INGEN ville ansætte mig, når jeg fortalte ærligt og direkte om mine evner, fordi de ikke troede, at jeg talte sandt og fik en "dårlig smag i munden" på grund af Janteloven (når de troede, at jeg pralede, som jeg altså ikke gjorde!!!), og ja DÅRLIG kommunikation/forståelse mellem mennesker forårsager UTROLIGE LIDELSER, og er et af hovedemnerne i mine skrifter, som du begynder at forstå (?), og også om, hvor vigtigt det er at forbedre som del af vores Ny Verden?

http://www.scribd.com/doc/62082940/CV-Stig-Dragholm-October-2011

CV Stig Dragholm October 2011
da.scribd.com
My updated CV in Danish - look at my website http://stigdragholm.wordpress.com/ ...
See more

10 minutes ago · Like · Remove preview

Afslutningsvis bringer jeg eksempler på hilsener, som jeg fik via Facebook på min fødselsdag den 3. maj, som viser dét, som min familie og venner ikke kan lide at vise, som er deres tro på mig efter at have set hundredvis af mine Facebook-beskeder siden 2010, hvor jeg hver 2. eller 3. dag offentliggør nye skrifter, og troen kan enkelt læses ved budskabet ”*tak for det flotte vejr*”, for du/I ved godt, hvem det er, det bringer vejret, gør I ikke (?), og jo, det er den mand, som er gemt inde i mig som et helt almindelige menneske (læs også Facebook tråden ovenfor om, at jeg i dag er et helt almindeligt menneske), og som først træder frem, når jeg åbner øjnene for mit nye selv, som jeg vil tro sker om ”nogle uger eller måneder” fra nu.

Vivi Kofoed wrote on your timeline.	"Stort tillykke med dagen - og tak for det flotte vejr! :-)"
Brian Albrektsen wrote on your timeline.	"Stort tillykke med dagen. En dag hvor vejret er fantastisk smukt, tak for det :) Ønsker for dig, at du oplever den lige så dejlig."
Jette Uhlott wrote on your timeline.	"Kære Stig rigtig ♥ tillykke på din 46=1 års dag :)"
Pernille Skouboe Daub wrote on your timeline.	"Stort tillykke med dagen, og tak for det dejlige vejr :)"

Det var det – min historie i rimeligt korte træk, som blev lidt hurtigt nedskrevet dagen før vores møde, men som jeg håber, at du/I vil være i stand til at forstå (?), og det er altså, hvis du/I vælger at læse med et åbent og objektivt sind med henblik på at forstå i stedet for en doven og negativ attitude, hvor du/I bevidst eller ubevidst via tvangstanker bestemmer dig/jer til at misforstå.

Jeg har her bragt information, som burde være i stand til at få dig/jer til at forstå sandheden, og trække jeres ubehagelige system tilbage, og jeg ville have ønsket, at I – alle jer, der har været involveret – blot havde gjort jeres arbejde ordentligt i stedet for, at jeg igen skal mis-bruge min tid og energi (!) for at prøve på at få jer til at forstå, som I altså ”ikke kunne” gøre på grund af jeres egne fejl og mangler.

Hvad vil du/I vælge at gøre (?), at tro på mig og ”udskrive” mig fra det psykiatriske system for altid, eller at give mig en ny ”dødsdom” ved at anbefale ”dødelig medicin” – dette er, hvad ”dit call” handler om, Alex!

Mange venlige hilsener fra

Stig